

AFO 423 – Beheer exemplaren

423.1 Inleiding

AFO 423 stelt u in staat de status van een exemplaar te bekijken en een aantal gegevens bij het exemplaar te wijzigen. Gegevens die gewijzigd kunnen worden:

- er kan een nieuwe barcode aan het exemplaar worden toegekend;
- de uitleenparameters van het exemplaar kunnen worden gewijzigd;
- er kan worden aangegeven of er bijlagen bij het exemplaar zijn en of bij het uitlenen een leenbewijs verplicht is;
- het exemplaar kan 'manueel' worden teruggevorderd
- de status van het exemplaar kan worden gewijzigd (bijvoorbeeld in “vermist”).

Nadat u het exemplaar geïdentificeerd heeft, zal het systeem een overzicht tonen van alle relevante gegevens met betrekking tot het geselecteerde exemplaar. (Zie de volgende paragrafen).

Let op

Wanneer er transacties op het exemplaar rusten en/of u niet de eigenaar van het exemplaar bent, is het niet toegestaan bepaalde informatie te wijzigen.

Het is mogelijk om, met behulp van AFO 423, informatie te tonen over exemplaren die uit de catalogus verwijderd zijn via AFO 112 ('Afschrijven exemplaren').

Binnen AFO 423 maakt het systeem een onderscheid tussen:

- paswoorden met 'systeemfaciliteiten': kunnen exemplaren bekijken en gegevens bij exemplaren wijzigen (m.a.w. ze kunnen gebruik maken van alle opties in AFO 423);
- paswoorden met 'kijkfaciliteiten': mogen alleen exemplaren bekijken en hebben voor alle andere opties binnen AFO 423 geen machtiging.

Met behulp van AFO 611 ('Paswoordbeheer') kunt u aangeven welke paswoorden 'systeem-faciliteiten' hebben binnen AFO 423. Lees de beschrijving van AFO 611 ('Paswoordbeheer') in de handleiding voor meer informatie over deze optie.

423.2 Exemplaar opzoeken

Wanneer u AFO 423 kiest verschijnt onderstaand zoekscherm:

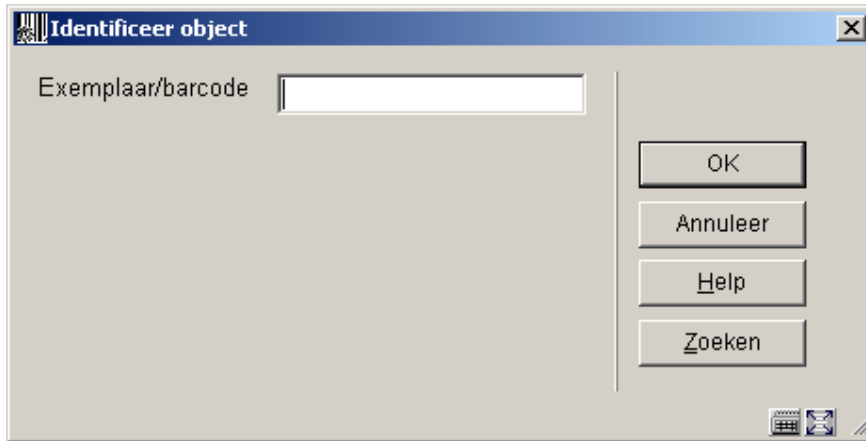

U kunt hier een barcode intikken of scannen. Vervolgens wordt direct het overzichtsscherm met exemplaarinformatie getoond (zie verder paragraaf 423.3).

U kunt in plaats daarvan ook op de button **Zoeken** klikken. In dat geval wordt het standaard scherm voor bibliografische zoekacties aangeboden. U zult dan een aantal malen verder moeten klikken alvorens u op het overzichtsscherm met exemplaarinformatie aankomt.

423.3 Overzichtsscherm

Nadat u het exemplaar geïdentificeerd heeft verschijnt het overzichtsscherm met exemplaarinformatie:

Object details:

- Titel: Star child box set / James P. Hogan
- Actuele plaats: [PNB] BD test (vol. 43)
- Datum invoer: 2006-08-18
- Datum laatst bijgewerkt: 2006-08-16 Tineke
- Eigenaar: PNB/BD test (6 - ANN)
- Beheerder: PNB/BD
- Status: Vermist 2006-08-16 11:55
- Laatste uitl.: op 2006-08-16 (11:55) aan: Jansen, A.B. (20031234)
- Vervaldatum: -
- Laatste innamen: -
- Vorige uitleningen: op 2006-08-15 (15:25) aan: Jansen, A.B. (20031234) retour -
op 2006-08-14 (10:04) aan: Jansen, A.B. (20031234) retour -
- Aantal reserv.: - (actueel)
- Uitleengesch.: 3 uitl. (totaal) / 3 uitl. (huidige jaar) / 0 res. (totaal)

Table:

Nr			
1	Barcode		77777
2	Vestiging	Plaatskenmerk	PNB BD test
		Plaatskenmerk set	e. - niet binden
3	Diversen	Objectcategorie	6 - ANN : [!] Annual reports
		Chronologie	vol. 43
		Bijlage	0
		Leenbewijs	Nee
4	Notities	Actie notities	
5	Electronische objecten		

ContextID: 0 Connected 423 PNB/BD JNS CAPS NUM 12:18

In het bovenste deel van het scherm staat allerlei informatie met betrekking tot het exemplaar. Deze informatie wordt door het systeem gegenereerd en kan niet gewijzigd worden. De informatie in het onderste deel van het scherm kan (in bepaalde gevallen) wel gewijzigd worden.

Velden van het scherm

Titel: Hier staat de eerste regel van de ISBD-presentatie van de beschrijving waaraan het exemplaar is gekoppeld.

Actuele plaats: Hier staat het actuele plaatskenmerk van het exemplaar. Het systeem hanteert daarbij het formaat [instelling] locatie [sublocatie] signatuur.

Datum invoer: Hier staat de datum waarop het exemplaar in de catalogus is ingevoerd.

Datum laatst bijgewerkt: Hier staat de datum waarop exemplaargegevens voor het laatst gewijzigd zijn.

Eigenaar: Hier staat (de beheerderscode van) van de eigenaar. De eigenaar is de beheerder waar het exemplaar thuis hoort.

Beheerder: Hier staat (de beheerderscode van) de actuele beheerder. De beheerder is de afdeling / locatie waar het exemplaar zich *op dit moment* bevindt.

Opmerking

Deze beheerder verandert als via het 'bewegen van objecten' een exemplaar tijdelijk aan een andere afdeling of locatie wordt uitgeleend.

Status: Hier staat de status van het exemplaar. Het systeem onderscheidt de volgende statussen:

- In de bibliotheek
- Uitgeleend
- Klaarstaande reservering (Exemplaar niet uitgeleend!)
- In beweging van [beheerderscode] naar [beheerderscode] (Collectie open)
- In beweging van [beheerderscode] naar [beheerderscode] (Collectie afgesloten)

Opmerking

Naast bovenstaande –door het systeem toegekende- statussen kunt u zelf allerlei statussen aan een exemplaar toekennen. U kunt daarbij bijvoorbeeld denken aan: 'vermist', 'bij binder', 'naar catalogusafdeling', etc. Lees de beschrijving van AFO 460 ('Bewegen van objecten: inleiding') uit de handleiding voor meer informatie over deze functionaliteit.

Laatste uitl(ening): Hier staat de datum waarop het exemplaar voor het laatst werd uitgeleend, gevolgd door de naam van de lener en zijn/haar barcode (lenersnummer). . Als het exemplaar nooit is uitgeleend is dit veld leeg.

Opmerking

Deze gegevens worden gewijzigd zodra het exemplaar aan een andere lener wordt uitgeleend.

Vervaldatum: Hier staat de vervaldatum van de actuele uitlening. Als het exemplaar niet is uitgeleend is dit veld leeg.

Laatste inname: Hier staat de datum, het tijdstip en de locatie waarop het exemplaar voor het laatst werd ingenomen. Als het exemplaar nooit is ingenomen is dit veld leeg.

Opmerking

Deze gegevens verdwijnen zodra het exemplaar weer wordt uitgeleend.

Vorige uitleningen: Hier staan eerdere uitleningen, waarbij de lenersnaam vervangen is door *****. Een parameter bepaalt hoeveel eerdere transacties hier getoond worden. Als het exemplaar nooit is uitgeleend is dit veld leeg.

Aantal reserv.: Hier staat het actuele aantal reserveringen. Als er geen reserveringen zijn is dit veld leeg.

Uitleengesch.: Hier staat een beknopte uitleengeschiedenis van het exemplaar:

- het totale aantal uitleningen;
- het aantal uitleningen in het lopende kalenderjaar;
- het totale aantal reserveringen.

423.4 Opties op het scherm

Vanaf bovenstaand overzichtsscherm heeft u de hieronder beschreven mogelijkheden.

Let op

Wanneer er transacties op het exemplaar rusten en/of u niet de eigenaar van het exemplaar bent, is het niet toegestaan bepaalde informatie te wijzigen.

Opties op het scherm

Kies nummer (+): Met deze optie kunt u (in bepaalde gevallen) de elementen Barcode, Vestiging, Overige, Notities en Electronische exemplaren wijzigen. Zie verder paragraaf 423.4.1.

Kopiëren: Met deze optie kunt u nog een exemplaar aan de titel toevoegen. Zie verder paragraaf 423.4.2.

Kopiëren multiple: Met deze optie kunt u meerdere exemplaren aan de titel toevoegen. Zie verder paragraaf 423.4.2.

Verwijderen: Met deze optie kunt u het exemplaar verwijderen. Dit kan alleen als het exemplaar geen transacties heeft en als u de eigenaar bent.

Exemplaar status historie: gebruik deze optie om een historisch overzicht van statuswijzigingen te bekijken. Zie verder paragraaf 423.4.3.

Min/max screen: met deze optie kunt u de wijzbare informatie tonen zonder de bovenkant van het scherm met niet-wijzbare informatie.

Wijzig status: Met deze optie kunt u de status wijzigen. Zie verder paragraaf 423.4.3.

Lener: Deze optie brengt u bij de lenersgegevens, zoals in AFO 431. Deze optie is alleen beschikbaar als het exemplaar is uitgeleend.

Terugvorderen: Kies deze optie om het exemplaar in het drukbestand voor manuele terugvorderingen op te nemen.

Niet terugvorderen: gebruik geen manuele terugvordering in geval van automatische terugvordering.

Aantal uitleningen: Kies deze optie om een overzicht op te roepen met een uitgebreidere uitleengeschiedenis van het exemplaar.

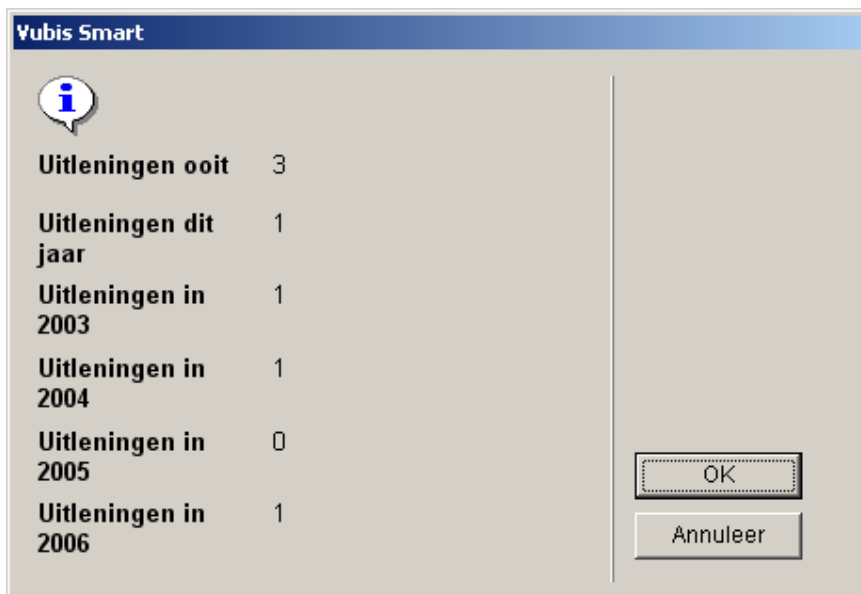

Uitleningen ooit	3
Uitleningen dit jaar	1
Uitleningen in 2003	1
Uitleningen in 2004	1
Uitleningen in 2005	0
Uitleningen in 2006	1

On the right side of the dialog box, there are two buttons: "OK" and "Annuleer".

Actueel BWO: Kies deze optie om de 'actuele bewegingen' van het exemplaar op te roepen. Zie verder paragraaf 423.4.4.

Hist. BWO: Kies deze optie om een 'historisch' overzicht van de bewegingen van een exemplaar op te roepen. Zie verder paragraaf 423.4.4.

Toon gegevens over sublocatie (lener): alleen beschikbaar wanneer sublocatie administratie gebruikt wordt.

Reserveringsrij: Deze optie brengt u naar de reserveringsrij, zoals in AFO 422. Dit is alleen beschikbaar als er actuele reserveringen voor het exemplaar zijn.

423.4.1 Kies nummer

Kies nummer (+): Met deze optie kunt u (in bepaalde gevallen) de elementen Barcode, Vestiging, Overige, Notities en Electronische exemplaren wijzigen.

Barcode: Hier staat de originele barcode van het exemplaar zoals deze werd toegekend aan het exemplaar in de catalogusmodule. Indien aan dit exemplaar een nieuwe barcode is toegekend, vermeld dit veld twee barcodes. Als eerste wordt de actuele (nieuwe) barcode vermeld en daarachter de originele barcode vooraf gegaan door de tekst 'OBC').

Selecteer deze regel om een nieuwe barcode aan het exemplaar te koppelen. Als u deze optie hebt geselecteerd, verschijnt een volgend scherm. Geef in het veld 'Barcode' de nieuwe exemplaarbarcode op. Het exemplaar zal nadien opzoekbaar zijn op zowel de nieuwe als de oude barcode.

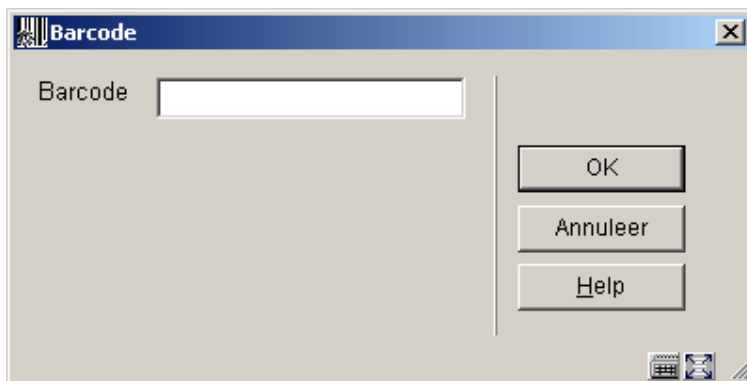

Vestiging: wanneer u deze optie kiest verschijnt onderstaand dialogvenster:

Vestiging

Locatie code: WP - Workplace

Sublocatiecode:

Plaatskenmerk Classificatie: dm qa 1562 2402

Kopie nummer:

Algoritme plaatskenmerk:

Instelling: PNB

OK
Annuleer
Help

Overige: wanneer u deze optie kiest verschijnt onderstaand dialoogvenster:

Overige

Objectcategorie: 16 (BO)

Object data:

Aantal fysieke delen:

Leenbewijs:

Statistische code: 1 - Adult non-fiction

Produkt Categorie:

Druk:

Prijs:

Optionele Statistische categorie 1:

Bijlage: 0

Roterende collectie: 1

Datum waarop gecirculeerd wordt:

OK
Annuleer
Help

Notities : wanneer u deze optie kiest verschijnt onderstaand dialoogvenster:

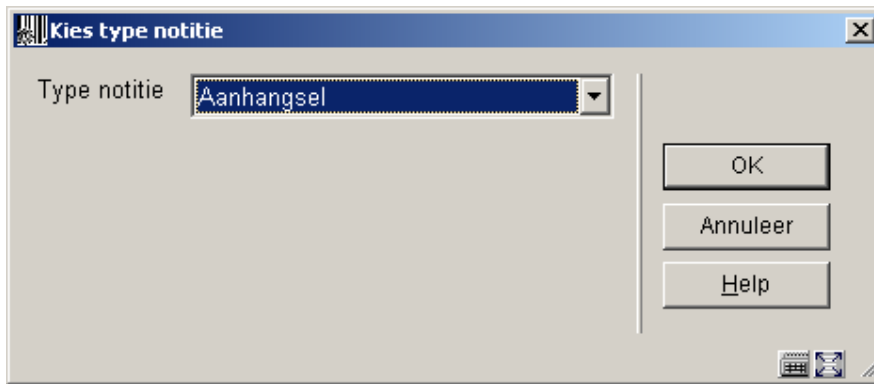

Nadat u een type heeft gekozen uit de dropdown lijst verschijnt een nieuw venster:

Let op

Deze tekst wordt bij het uitlenen, verlengen en innemen op het scherm getoond. Afhankelijk van het type notitie kan deze informatie ook in de publiekscatalogus getoond worden.

In dit veld wordt de laatste notitie van ieder type (Aanhangsel, Actie Eigendom, Niet-publiek, Publiek, Reproductie, Retour, Termen, Versie identificatie) - die in AFO 469 zijn gedefinieerd - getoond. Het scherm vertoont alle notities die aan het Exemplaar hangen gesorteerd op soort notitie. U kunt notities hieruit toevoegen, wijzigen of verwijderen. Als u een nieuwe notitie toevoegt, krijgt u automatisch de vraag om een Notitie Type (kies uit een rolmenu) en de Tekst van de notitie. Als er van een type al notities zijn, wordt een overzichtsscherm getoond.

U dient of een notitie code of een tekst in te vullen, maar niet beide. Aan alle notitie types, behalve de Return type, kunnen meerdere notities vast zitten. Er is slechts één Retour notitie (als omschreven in het document als de tijdelijke notitie dat kan worden ingevoerd door de

persoon die het exemplaar uitleent en is bedoeld om aanwijzen of informatie te geven aan degene die het exemplaar later weer inneemt).

Elektronische objecten : wanneer u deze optie kiest verschijnt onderstaand dialoogvenster:

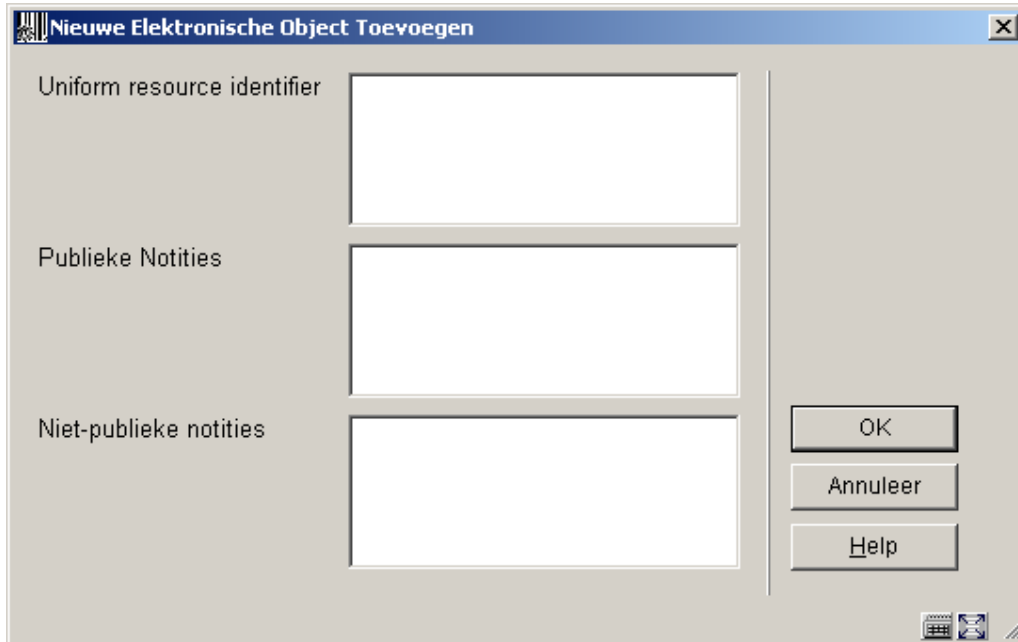

U kunt hier elektronische objecten toevoegen, wijzigen of verwijderen. Het venster bevat alle velden die in AFO 469 zijn gemarkeerd als "in gebruik" uit de Elektronische Objecten Groep - Exemplaar Definitie Instellingen.

423.4.2 Kopiëren

Er zijn diverse mogelijkheden om binnen AFO 423 exemplaren aan een titel te koppelen.

Kopiëren: Met deze optie kunt u nog een exemplaar aan de titel toevoegen. Nadat u deze optie gekozen heeft verschijnt een invoerscherm:

- Barcode: [Empty text box]
- Instelling: [PNB]
- Locatie code: [WV - Workplace]
- Sublocatiecode: [Empty text box] with a "Lijst" button next to it.
- Plaatskenmerk Classificatie: [dm qa 1562 2402]
- Algoritme plaatskenmerk: [Empty dropdown]
- Objectcategorie: [16 (BO)]
- Statistische code: [1 - Adult non-fiction]
- Bijlage: [0]
- Leenbewijs: [Unchecked checkbox]
- Prijs: [Empty text box]
- Druk: [Empty text box]
- Object data: [Empty text box]
- Produkt Categorie: [Empty dropdown]
- Aantal fysieke delen: [Empty text box]
- Bestellingsnummer/objectnummer: [Empty text box]

On the right side of the dialog, there are several buttons: "OK", "Annuleer", "Help", "Genereer S.", and "Plaatskenmerk Zoeken".

De velden die in AFO 469 (Exemplaar Definitie Instellingen) aangevinkt zijn om te kopiëren worden gevuld met gegevens van het huidige, getoonde exemplaar. Ook, ieder ander veld dat is geselecteerd, ook al wordt het niet getoond, zal naar het nieuwe exemplaar worden gekopieerd. Deze gegevens kunnen gewijzigd en/of aangevuld worden.

U vult een barcode in en slaat het record op. Het exemplaar wordt aangemaakt en vervolgens wordt het exemplaardetail-scherm met de inhoud van het zojuist aangemaakt exemplaar getoond. U kunt nu wijzigingen aanbrengen binnen ieder veld. Hierdoor kunt u exemplaren toevoegen met kleine verschillen, bijvoorbeeld de eigenaarslocatie.

Kopiëren multiple: Met deze optie kunt u meerdere exemplaren aan de titel toevoegen. Nadat u deze optie gekozen heeft verschijnt een invoerscherm:

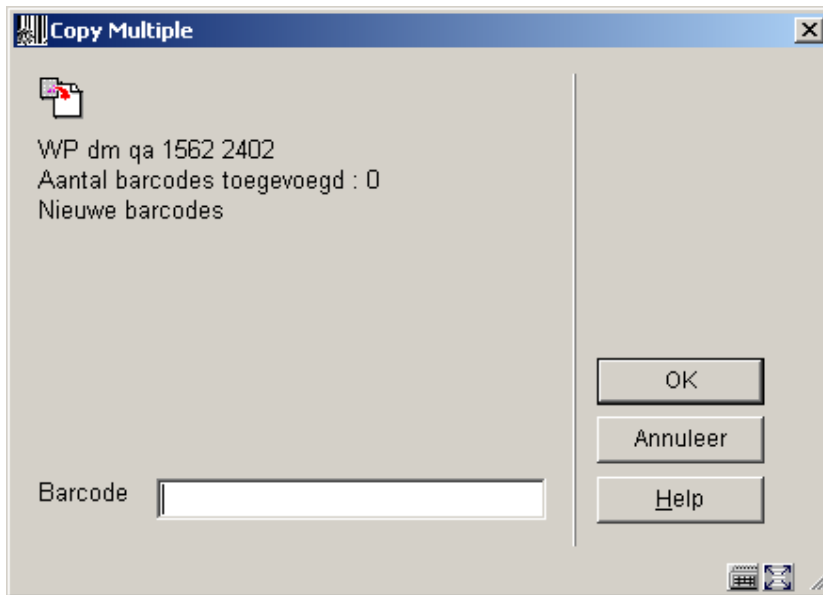

Nadat u een barcode heeft ingevuld (een onbestaande), maakt het systeem een exemplaar aan via kopiëren van alle velden in AFO 469 (Exemplaar Definitie Instellingen) die moeten worden gekopieerd, van het op dat moment getoonde exemplaar. U kunt elke keer nadat u op **OK** geklikt heeft weer een barcode toevoegen. De teller achter **Aantal barcodes toegevoegd** loopt automatisch op. Als u geen exemplaren meer wilt toevoegen, klikt u op **Annuleer**. Vervolgens wordt het exemplaardetail-scherm met de inhoud van het zojuist als laatste aangemaakt exemplaar getoond.

423.4.3 Status wijzigen

Wijzig status: Met deze optie kunt u de status wijzigen. Dit kan bijvoorbeeld gebruikt worden om exemplaren 'zoek' of 'vermist' te verklaren. Nadat u deze optie heeft gekozen wordt een invulscherm getoond:

- Title bar:** Toevoegen of wijzigen exemplaarstatus details
- Uitleenstatus type:** A dropdown menu currently showing 'VERMIST - Vermist'.
- Noten:** A large, empty rectangular text area.
- Gebruikersdatum:** A text input field.
- Buttons:** A vertical stack of four buttons on the right: 'OK', 'Annuleer', 'Help', and 'status opheffen'.
- Footer:** 'Gemaakt 30 aug 2006 door Tineke' in the bottom left corner.

Wanneer het exemplaar al een speciale status had, staan op dit scherm de actuele waardes ingevuld; die kunnen worden bewerkt of veranderd.

Velden op het scherm

Uitleenstatus type: kies een type uit de dropdown lijst. Verschillende types resulteren in verschillend gedrag van het systeem. Zie de Help voor AFO 481 – Uitleenparameters : algemeen – Uitleen status codes voor meer informatie.

Noten: Voer optioneel commentaar in. Het is ook mogelijk alleen een noot toe te voegen en geen uitleenstatus toe te kennen.

Gebruikersdatum: Optioneel kunt u hier de datum invoeren waarop de lener zegt het exemplaar al ingeleverd te hebben.

Een eerdere status kan worden verwijderd door op de “**status opheffen**” button te klikken of door te velden in het invulscherm leeg te maken.

423.4.3.1 Exemplaar status historie

Exemplaren waaraan een uitleenstatus is toegekend zullen sommige details van de oorspronkelijk uitleen hebben naast de relevante details van de uitleenstatus. Wanneer een uitleenstatus wordt gewijzigd, houden we een geschiedenis bij van deze wijzigingen, bijvoorbeeld het omzetten van “volgens lener ingeleverd” in “vermist”. de geschiedenis wordt ook getoond. Deze geschiedenis kan worden bekeken met de optie **Exemplaar status historie**. Nadat u deze optie gekozen heeft verschijnt een overzichtsscherm:

Yubis Smart - Rel 2.4.2 db - [Exemplaarstatus overzicht]

Nr	Status type	Datum	Samenvatting	Noot
1	Exemplaarstatus	2006-08-16 11:55	Vermist	Huidig
2	Exemplaarstatus	2006-08-16 11:33	Missing	Vorige exemplaarstatus
3	Exemplaarstatus	2006-08-14 11:31	Vermist	Historisch

ContextID: 0 Connected 423 PNB/BD JNS CAPS NUM 12:27

In de kolom **Noot** staat in welk stadium de diverse statuses zijn.

U kunt dubbel klikken op een regel om de historische details van de geselecteerde status te bekijken. Per status kan dit verschillen.

Uitleenstatus VERMIST / Huidig

Status: Vermist

Toegevoegd: 30 aug 2006 10:55 door Tineke

Noten:

OK
Annuleer
Help

Od deze informatie wordt getoond is afhankelijk van een parameter in AFO 481 – Uitleenparameters : algemeen – Uitleen status codes. Het systeem bewaart altijd de VORIGE status van een exemplaar, wanneer de status gewijzigd wordt. Zo blijft bewaard dat een exemplaar Vermist was ook als het daarna weer gevonden is.

423.4.4 BWO

Actueel BWO: Kies deze optie om de 'actuele bewegingen' van het exemplaar op te roepen. Indien een exemplaar via het bewegen van objecten (AFO's 462 of 463) van locatie verhuurd is of een bijzondere status gekregen heeft, zal het systeem via deze optie tonen welke 'bewegingen' er zijn uitgevoerd.

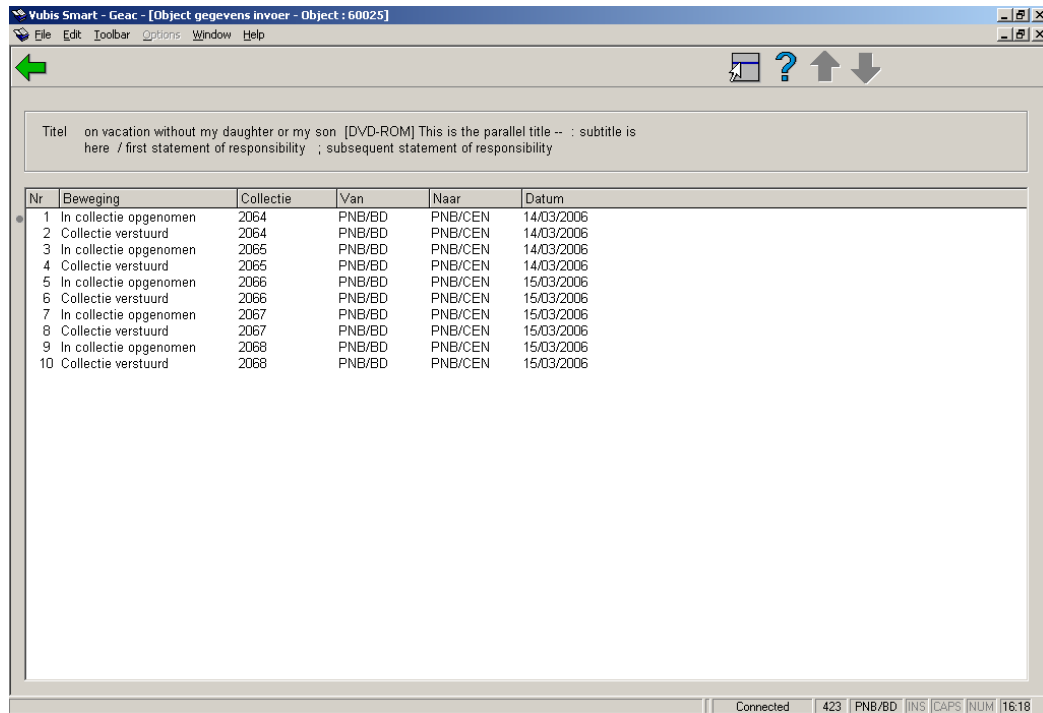

Nr	Beweging	Collectie	Van	Naar	Datum
1	In collectie opgenomen	2064	PNB/BD	PNB/CEN	14/03/2006
2	Collectie verstuurd	2064	PNB/BD	PNB/CEN	14/03/2006
3	In collectie opgenomen	2065	PNB/BD	PNB/CEN	14/03/2006
4	Collectie verstuurd	2065	PNB/BD	PNB/CEN	14/03/2006
5	In collectie opgenomen	2066	PNB/BD	PNB/CEN	15/03/2006
6	Collectie verstuurd	2066	PNB/BD	PNB/CEN	15/03/2006
7	In collectie opgenomen	2067	PNB/BD	PNB/CEN	15/03/2006
8	Collectie verstuurd	2067	PNB/BD	PNB/CEN	15/03/2006
9	In collectie opgenomen	2068	PNB/BD	PNB/CEN	15/03/2006
10	Collectie verstuurd	2068	PNB/BD	PNB/CEN	15/03/2006

The status bar at the bottom of the window shows 'Connected', '423', 'PNB/BD', 'INS', 'CAPS', 'NUM', and '16:18'.

Hist. BWO: Kies deze optie om een 'historisch' overzicht van de bewegingen van een exemplaar op te roepen. Het systeem toont alle beheerders naar wie het exemplaar ooit gestuurd is, hoe vaak dit gebeurd is en op welke datum dat de laatste keer is uitgevoerd.

Yubis Smart - Geac - [Object gegevens invoer - Object : 60025]

File Edit Toolbar Options Window Help

← ? ↑ ↓

Titel on vacation without my daughter or my son [DVD-ROM] This is the parallel title-- : subtitle is here / first statement of responsibility ; subsequent statement of responsibility

Nr	Beheerder	Aantal	Laatste uitleendatum
1	PNB/BD	1	29 jun 2004
2	PNB/WP	1	23 sep 2005

Connected 423 PNB/BD JNS CAPS NUM 16:18

- **Document control - Change History**

Version	Date	Change description	Author
1.0	unknown	creation	
2.0	September 2006	updates for release 2.4.1 build 17	